

ekipo

2024 MARTXOA | MARZO nº28zk.

ASPACE GIPUZKOA HA RECIBIDO EL PREMIO AL VOLUNTARIADO DE GIPUZKOA 2023

2. ORRIA

DE
RIOTZA

ENCUESTAS DE
CALIDAD DE VIDA

3. ORRIA

REFLEXIONANDO SOBRE EL
ENVEJECIMIENTO

5. ORRIA

SALA MULTISENSORIAL
BERRIA EIBARREN

9. ORRIA

ELKARTEKO BERDINTASUN
PLANA BURUTU DA

4. ORRIA

ADQUISICIÓN DE DOS
BIPEDESTADORES

7. ORRIA

URRETXUKO OBRAK
MARTXA ONEAN

10. ORRIA

ASPACE GIPUZKOA HA RECIBIDO EL PREMIO AL VOLUNTARIADO DE GIPUZKOA 2023

La Diputación Foral de Gipuzkoa ha hecho entrega del galardón a las personas voluntarias de Aspace Gipuzkoa, "por su compromiso, dedicación y solidaridad".

El grupo de voluntarias y voluntarios de Aspace Gipuzkoa ha recibido el Premio al Voluntariado 2023, en un acto que se celebró el pasado 1 de diciembre, en el espacio Gunea del Palacio Foral, un lugar adaptado, ante un centenar de personas invitadas.

Este premio reconoce la labor que realizan las personas voluntarias que colaboran con la entidad, «ayudando así a crear una Gipuzkoa cada vez más cohesionada y solidaria», explicó la diputada foral de Cuidados y Políticas Sociales, Maite Peña, «con el fin de reconocer la dedicación y aportación de las personas y entidades que componen el Tercer Sector Social guipuzcoano.» El Premio al Voluntariado de Gipuzkoa, ha llegado a su 29 edición. Cada año, son las propias entidades sociales las que eligen quién será el galardonado.

Fue un acto emotivo donde las palabras de agradecimiento y apoyo a Aspace Gipuzkoa y todas las personas que la conforman, fueron las protagonistas. **June García** joven voluntaria y estudiante de la UPV-EHU, se emocionó al recordar los buenos momentos que vive junto a los niños y niñas del servicio educativo de la asociación. **Aitziber López de Arancibia**, de TECNUN, expuso el gran valor de ser persona voluntaria y la alegría de poder compartir su ocio y tiempo libre con las personas de Aspace; **Juana Mari Erro**, de Nagusilan, dijo que «es más lo que reciben que lo que dan». **Rosabel Ausín**, de Adsis, fue la encargada de hablar en nombre de todo el voluntariado de Aspace con un gran discurso, donde destacó la necesidad de esta labor y animó a la sociedad a ser más participativos y proactivos.

Este premio ha servido para cerrar año y medio de celebraciones del 50 aniversario de Aspace Gipuzkoa. Año y medio que han servido para visibilizar y fomentar la inclusión de las personas con parálisis cerebral en la sociedad.



**ROSABEL AUSÍN,
VOLUNTARIA DE ADSIS**

“¡El acto lo viví emocionada y sobre todo con mucha gratitud! La responsabilidad era grande porque recoger el premio no era un gesto sin más. Quería representar a personas usuarias y voluntarias para poner en valor todo el trabajo y esfuerzo en estos años. Pero también las alegrías, las risas y los buenos ratos que pasamos. Realizar voluntariado en Aspace, es mi válvula de escape a la rutina. Me enriquece y reconforta y sobre todo he aprendido que lo cotidiano y sencillito se puede vivir de manera excepcional. A estas alturas de la vida, no entendería ésta sin el mutuo cariño compartido.”

SARA CARRACELAS: “MODELO EN DIVERSIDAD FUNCIONAL” EN EL PROGRAMA GELDIEZINAK DE EITB

Sara Carracelas ha sido entrevistada en el programa impulsado por Basqueteam «Geldiezinak». Ella es una de las pocas mujeres vascas que pertenece al selecto club de las deportistas que han competido en cuatro Juegos Olímpicos. Acumuló 10 medallas en los Juegos Paralímpicos de Atlanta 1996, Sidney 2000, Atenas 2004 y Pekín 2008.

El hecho de tener parálisis cerebral y ser mujer, hacen que la visibilidad y la expansión de sus logros hayan sido complicados. Gracias al camino abierto por ella compiten ahora en las grandes citas internacionales deportistas con diversidad funcional. Además del testimonio de la propia Sara Carracelas, este capítulo recoge también las voces de Julia Pérez, su exentrenadora, y de Elisa Arambarri, responsable de las viviendas G1 y Kimu de ASPACE Gipuzkoa, quienes nos ayudan a conocer más sobre la gran nadadora.





HEMOS REALIZADO LA SEGUNDA ENCUESTA DE CALIDAD DE VIDA

La asociación ha vuelto a encuestar a todas las personas mayores de 20 años sobre su calidad de vida utilizando para ello unas escalas homologadas cuyos resultados servirán para mejorar los planes de vida de dichas personas.

Julen Corcuera, responsable de Centro de día en Goienetxe, nos explica en qué consisten las encuestas de calidad de vida, el trabajo que se lleva realizando desde hace 10 años y los resultados obtenidos.

Julen, ¿En qué consisten las encuestas de calidad de vida?

La calidad de vida refleja la situación de bienestar de cada persona. Para conocer esta situación personal, hemos utilizado escalas estándar que recogen las 8 dimensiones de calidad de vida: bienestar físico, emocional y material; desarrollo personal, relaciones interpersonales, la autodeterminación, la inclusión social y los derechos.

Las encuestas de calidad de vida han sido elaboradas por el Instituto Universitario de Integración en la Comunidad (INICO), de la Universidad de Salamanca, junto con FEAPS (Federación Española de Asociaciones de la Discapacidad Intelectual y del Desarrollo).

¿Cuándo iniciasteis el proceso y a quién se le realizan las encuestas?

Los resultados de la primera encuesta de calidad de vida a todas las personas usuarias adultas que acuden a los centros de día y/o viven en las viviendas, los obtuvimos hace 8

años, para así obtener una fotografía lo más objetiva posible de cuál era su situación. A partir de ahí, empezamos a realizar los planes personales basándonos en las 8 dimensiones de calidad de vida y ya teniendo una prueba objetiva de cómo estaba la persona.

Se ha favorecido que aquellas personas usuarias que puedan cumplimentar la encuesta lo hagan. El resto de las personas ha contado con el apoyo de profesionales de referencia o de otras personas que les conocen para obtener las respuestas. Esto nos da una visión sobre la percepción que tiene cada uno de su calidad de vida y también de la percepción que tienen otras personas cercanas sobre esa persona usuaria.

¿Qué os aporta esta encuesta?

Es una herramienta medible que nos permite conocer más el grado de bienestar de la persona. Además, al ser la segunda encuesta nos va a permitir ver la evolución de su calidad de vida e incidir en aquellos aspectos que supongan una mejora.

A los/las profesionales nos ha permitido contrastar con el conocimiento que tenemos de las personas que apoyamos.

FAMILIAS DE ASPACE GIPUZKOA PARTICIPAN EN LA REFLEXION SOBRE "LA EDUCACION QUE QUEREMOS"

El pasado 3 de diciembre, más de 40 padres y madres del alumnado con discapacidad intelectual, trastornos del espectro autista y parálisis cerebral o alteración afín, se han reunido en una Jornada organizada por Plena Inclusión Euskadi "La Educación que queremos. Nahi dugun Hezkuntza". Han sido 3 las familias de Aspace Gipuzkoa quienes han participado y han analizado cuestiones referentes al sistema educativo, identificando las barreras que presenta para el alumnado con necesidades educativas especiales y planteando algunas claves para avanzar en educación inclusiva.

Entre los puntos que se incluyen en el documento elaborado por las familias, el cual está disponible en la web de Fevas y se puede descargar mediante el código QR, se habla de la necesidad de personalizar los apoyos, recursos y materiales, el incremento de la inversión, el diseño de protocolos específicos que eviten respuestas basadas en criterios personales de cada profesional, o la sensibilización y formación de los profesionales de la educación.

Las propuestas han sido presentadas, el 19 de marzo, al Departamento de Educación del Gobierno Vasco.



Dokumentua deskargatu
Descargar documento



ELABORADO EL PLAN DE IGUALDAD DE LA ASOCIACIÓN

El Plan de Igualdad de ASPACE Gipuzkoa ha evidenciado que la reflexión exigida al Tercer Sector Social ya se ha producido en la entidad, la cuál es mucho más igualitaria desde una perspectiva de género de lo que la media del sector en Euskadi indica.

Si bien se trata de una entidad muy feminizada, con un 85% de mujeres en su plantilla, hay presencia de hombres en todos los niveles de la organización y hay mujeres en puestos de dirección y responsabilidad. ASPACE, es una entidad en la que:

- Las mujeres están representadas en todos los niveles profesionales de la organización, en la mayoría de estos de forma mayoritaria, de hecho, el puesto de mayor responsabilidad es asumido por una mujer y hay representación de estas en todos los niveles de dirección.
- Se garantiza la igualdad retributiva entre hombres y mujeres en puestos de igual valor.
- Hombres y mujeres hacen uso de los permisos por paternidad y maternidad.

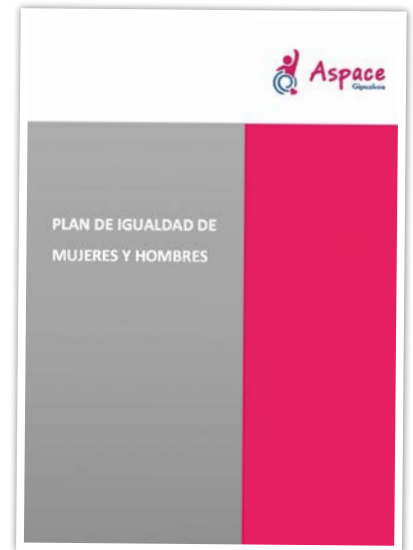

ASPACE debe, seguir mejorando para mantener esta cultura organizativa igualitaria y, tal como se solicita a las entidades del Tercer Sector Social, deber ser valor de ejemplo para, como agente social que es, hacer valer su gran capacidad de influencia y responsabilidad social y traccionar la construcción de la igualdad de oportunidades y trato entre los sexos, más allá del cumplimiento de la legislación vigente: por coherencia y justicia (vinculación con la misión) y por oportunidad (por innovación, contexto social y necesidad detectada).

ASPACE debe ser valor de ejemplo y agente tractor del cambio.

MARTXOAK 8, EMAKUMEEN NAZIOARTEKO EGUNA, ZUETAZ HARRO!

Aspace Gipuzkoak bat egin du Emakunderen martxoaren 8ko kanpainarekin. "Ahalduntako emakume bakoitzaren atzean ahalduntzera bultzatu duen beste emakume batzuk egon dira" leloa oinarri hartuz, elkartea osatzen duten 4 talde nagusiei, emakume erabiltzaile, familia, profesional eta boluntarioei, eskerrak eman zaizkie.

Martxoaren 4tik 8ra, egunean esaldi bat bidali da. Bertan, kolektibo bakoitzarengatik elkarreak sentitzen duen HARROTASUNA azalduz.

ORGULLOSAS ZUETAZ HARRO



de las mujeres de las familias familietako emakumeetaz



de las mujeres usuarias emakume erabiltzaileetaz



de las profesionales emakume profesionaletaz



de las voluntarias emakume boluntarioetaz

LAS PERSONAS USUARIAS REFLEXIONAN SOBRE EL ENVEJECIMIENTO

¿Cómo se está viviendo el envejecimiento en las familias y las personas usuarias? Cada una ha intervenido desde su propia experiencia y sus preocupaciones.

Han sido dos años de trabajo y reflexión. La preocupación sobre el envejecimiento nació de las propias personas usuarias; al final de este proceso de reflexión se realizó un informe. Entre sus preocupaciones destacan qué pasará con su futuro, cómo serán atendidos, la falta de sus familiares de referencia, etc.

Han llegado a diversas conclusiones: habría que ampliar el horario de vivienda y el proyecto del envejecimiento debería de ser tomado en cuenta, para lo que se ha creado el "Proyecto Aukera", en la viviendas de Goienetxe, con 15 personas usuarias.



IRANTZU ETXEBERRIA

«29 urte ditut eta urruti samar ikusten dut gaia. Baina nik etxean dagoneneko nire ama-rekin landu dut gaia. Etorkizunera begira, nire burua Aspaceko etxebizitza batean ikus-ten dut, Donostian edo Urretxun. Etxebizitzak oso beharrezkoak dira. Leku gehiago behar dugu, erlaxatzeko uneak izateko, bakarrik egoteko, ez denak beti elkarrekin. Ahal bada, intimitatea gorde banakako geletan.»

MIGUEL ANGEL GÓMEZ

"Tengo 63 años, yo lo tengo más cerca. Actualmente vivo en la vivienda de Arrasate y acudo todos los días a Urretxu. Llevo 13 años viviendo en Arrasate. Cuando mi padre falleció mi hermana de Ordizia me dijo que me fuera a vivir con ella, pero yo le dije que no era viable. Decido ir a la vivienda de Aspace. Vengo todos los días al centro de Urretxu desde Arrasate en el bus de línea. Estoy bastante cansado del trayecto porque es largo, entre ida y vuelta 1h 40 minutos. Cada vez que cojo el bus tengo algún problema. De hecho, estoy empadronado en Urretxu.

En Urretxu son más jóvenes, pero cada día hay más necesidades de apoyo. Hace 50 años cuando empezó Aspace, el gran número de personas usuarias eran niños y niñas, a día de hoy, somos cada vez más personas mayores."

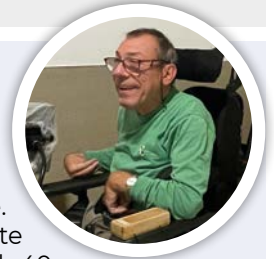

NUEVA APP PARA APARCAR EN DONOSTIA

EN TIEMPO REAL

La ciudad de Donostia/San Sebastián presenta un sistema revolucionario que transforma por completo la experiencia de estacionamiento para personas con diversidad funcional. Este innovador sistema permite a los usuarios verificar en tiempo real la ocupación de los espacios reservados para personas con discapacidad, proporcionando información crucial para facilitar la búsqueda de aparcamiento adaptado. Con un enfoque pionero, esta iniciativa busca no solo mejorar la movilidad de aquellos que dependen de estos espacios, sino también promover la inclusión y accesibilidad en el entorno urbano. El sistema está también accesible en la app **Donostia Transport**.



+ INFO



RENOVACIÓN DE BAÑOS EN LOS CENTROS DE DÍA DE GOIENETXE

El Departamento de Cuidados y Políticas Sociales de la Diputación Foral de Gipuzkoa ha concedido una importante ayuda, de 302.489,00€, para la reforma integral de los baños de los dos centros de día ubicados en Goienetxe (Donostia).

Las obras comenzarán la Semana Santa y estarán concluidas a finales de agosto. Se harán de forma alterna y mientras duren las obras se habilitarán otros espacios.

SE RENUEVAN LAS GRÚAS EN LOS CENTROS DE DÍA Y VIVIENDAS DE LA ENTIDAD

Se han adquirido 5 grúas elevadoras destinadas a los centros de día y viviendas de Arrupenea (Irún) y Goienetxe (Donostia). Estas grúas permitirán hacer las transferencias de las personas usuarias con seguridad tanto para la persona como para el/la profesional que le apoya.

Este tipo de grúas se utilizan para personas que carecen de fuerza y control de las extremidades inferiores.

El coste de la adquisición ha sido de 21.935,00€ y se ha logrado una subvención de 4.000,00€ de la empresa KREAN. Mila esker!



ETIQUETADO DE ROPA REALIZADO POR PERSONAS USUARIAS

¿Tienes ropa que quieras personalizar?

¡TRÁELAS A ASPACE GIPUZKOA!



ERABILTZAILEEK ARROPA ETIKETATZEN DUTE

Ba al duzu pertsonalizatu nahi duzun arroparik?

EKARRI ASPACE GIPUZKOARA!

Las personas usuarias de Goienetxe y Arrasate realizan el etiquetado de ropa. Goienetxeko eta Arrasateko erabiltzaileek arropa etiketatuko dizute.

Si estas interesado/a ponte en contacto con - Interesatuta bazaude, jar zaitetz harremanetan:

Cestería **Goienetxe** saskiagintza 943 21 60 55

Centro de día **Udalaitz** eguneko zentroa 943 71 17 46

ASPACE ADQUIERE DOS BIPEDESTADORES STANDZ

CAROLINA LANCHO, MÉDICO DE ASPACE GIPUZKOA



Estamos muy agradecidos a Les Clefs Dors Spain (2.000 €) y a Dikar S. Coop (7.143 €) por la aportación realizada a la asociación para la compra de estos dos bipedestadores, que reúnen unas características muy específicas que nuestras personas usuarias de Aspace necesitan.

Como médico rehabilitadora le doy muchísima importancia a que nuestras personas usuarias se puedan poner de pie, eso es la bipedestación. Con estos aparatos que hemos adquirido todos los alumnos y alumnas que no tienen esta capacidad y que además son grandes dependientes, podrán beneficiarse de algo tan simple para algunos, pero tan difícil para ellos como es estar de pie.

Muchos son los beneficios de esta postura: control y mejoría de la carga de las caderas, mejoría en la densidad ósea, prevención y mejor manejo de las afecciones respiratorias, mejoría del estreñimiento, mejoría y control en relación a todo el sistema músculo-esquelético, cambios de postura, poder tener la vivencia desde un punto de vista emocional y visual de estar de pie...

Los bipedestadores que hemos adquirido son específicos para nuestro alumnado, sobre todo para los más dependientes, que precisan de numerosos accesorios y sujeciones. Las y los profesionales de referencia incluyen este programa de bipedestación durante todos los días de la semana, además es evolutivo y para alumnos y alumnas de diferentes edades.



NAGORE EGUREN, MAGALIREN AMA

Gailu berria ondo datorchio Magaliri. Egun guztia aulkian eserita igaro beharrea, zutik egoteko sentrazio askagarria sentitzen du. Mundua beste perspektiba batetik ikusten du. Mahaitxoan jartzen dizkieten jostailuekin entretenitu egiten da gainera. Eguna lokartuta pasatu beharrea, atentzioa mantetzen du. Horrez gain, eskoliosia zuzentzeko ondo datorchio eta mokorra bere lekuan edukitzeko. Barruko organoentzako ere onuragarria da, dena bere lekuan jartzen baitzaio. Eta giharrak luzatu egiten zaizkio gogortasuna ekidinez. Bera gustora egoten da, hori da guretzat garrantzitsua.

PARTICIPACIÓN EN LAS III JORNADAS DE INNOVACIÓN Y TECNOLOGÍA DE LA CONFEDERACIÓN ASPACE



Ainitze Agirre y Marta Vitores (fisioterapeutas de Atención Temprana de Aspace Gipuzkoa) han participado junto con **Álvaro Hidalgo** (Profesor del Master de Atención Temprana y Desarrollo Infantil de la UNIR y del Grupo de Investigación de Atención Temprana) en las **III Jornadas sobre Innovación y Tecnología** que ha organizado Confederación Aspace, el 13 de marzo.

Han presentado los resultados del Estudio sobre la implementación de las Guías Internacionales y Herramientas para la Detección de Atención Temprana de la Parálisis Cerebral. Experiencia de Formación en Movimientos Generales y su aplicación en Aspace Gipuzkoa.

DONOSTIA

KONTZERTU DIDAKTIKOA MUSIKENEN

Intxaurren eta Goienetxeko eguneko zentroetako erabiltzaile talde bat, Goienetxe eta Santa Teresa ikasgeletako ikasleekin batera, Musikeneko perkusio taldeak eskainitako kontzertura joan ziren otsailaren 27an.



EMOTIVO HOMENAJE EL DÍA DE SAN SEBASTIAN

El grupo de tambores y barriles de Antiguoko homenajeó a Aspace Gipuzkoa, el día 20 de enero, Día del Patrón. Rosa Iglesias, presidenta de Aspace Gipuzkoa y Pili Osakar recibieron el premio de manos del Tambor Mayor de la compañía donostiarra.

A este emotivo acto, acudieron numerosas personas de las viviendas de Goienetxe y Txara, junto con profesionales y familias. Todos y todas disfrutaron y tocaron el tambor.

Eskerrik asko Antiguoko zuen eskuzabaltasunagatik!



IRUN

ESTUDIANTES DE LA IKASTOLA EGUZKITZA COLABORAN CON ASPACE GIPUZKOA

La colaboración, que tiene como objetivo concienciar sobre la diversidad y la parálisis cerebral, se divide en diferentes etapas. Se trata de una visita bidireccional, las personas usuarias presentan Aspace Gipuzkoa en las ikastola y después el alumnado de 5º y 6º acuden al centro. Los de 6º, habiendo ya recibido la información el año anterior, realizan un taller de cestería y se llevan un cesto a casa.

El balance de este año ha sido muy positivo. Han respondido satisfactoriamente al cuestionario realizado por la asociación y pedido que se extienda la colaboración para desarrollar más actividades. Además, el encuentro no termina ahí, las personas usuarias reciben la visita de las y los alumnos que acuden al centro con sus familiares para mostrarles lo que han aprendido.

Asimismo, la ikastola Eguzkitza ha adquirido 50 kits de cestería que van al fondo común de las personas usuarias del servicio de adultos.



MARTÍN CAMACHO, 5. MAILA

«Gure ikastetxera etorri ziren eta Aspace zer den azaldu. Oso interesgarria iruditu zitzaidan. Garun-paralisia duten pertsonak babestu egin behar ditugu, laguntzen badiegu, bizitza erraztu egingo diegu. Lagunak izan gaitezke, gure berdinak dira! baina desgaitasun batzuekin. Ilusio handia egiten die gu zentrorra joatea!»

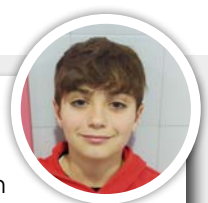

Irakasleek ere esfortzu handia egiten dute. Guk ere gela egongokorra dugu ikastetxean, laguntza berezia behar duten ikaskideentzat. Lagunak gara eta momentu politak partekatzen ditugu.»

NORA SÁNCHEZ, 6. MAILA

Lana nola egiten duten azaldu ziguten, zuntza nola prestatu eta gero hori nola landu. 3. hiru hilabetean saskiak egiten ikastera joango gara. Ilusio handia egiten Aspaceko zentrorra joatea!

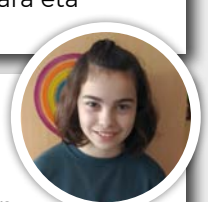

Oso ondo antolatua daukate kit berezi batekin eta gainera, bertara joan gaitezke materiala erostera familiarekin.

Joan aurretik Aspace elkarte eta garun-paralisia zer den eta ikasi genuen. Ondoren, zentroan bertan, tabletak nola erabiltzen dituzten oso interesgarria iruditu zitzaigun. Beraiek askoz motelago ibiltzen direla konturatu ginen eta harrituta geratu bata besteari nola laguntzen diren ikusi genuenean.

EIBAR

SALA MULTISENSORIAL BERRIA EIBARREN

Eibarko zentroan sala multisensorial berria ipini da. Goizper kooperatibaren dirulaguntzarekin, bertan matrikulatuta dauden ikasleek euren zentzumenak estimulatzeko gune berri bat estreinatuko dute.

«Oso ilusionatuta gaude gelarekin, gure ikasleen profilerak egokitzen den ingurune berria baita. Horrez gain, zentzumen guztiak modu ludikoan garatzea eskaintzen du, argiak, koloreak, soinuak, usainak... erabiliz. Gela honetan giro lasaia sortzen da, ikasleen beharretara egokitzen dena. Aukera bikaina da eskura izatea» azaldu dute Eibarko gelako profesionalak.

Eskerrik asko Goizper!



**IKER GARTZIA,
GOIZPER ENPRESAKO KONTSEILU
ERREKTOREKO PRESIDENTEA**

Goizper kooperatibak gizartean dauden beharrei erantzun egokia emateko konpromiso irmoa du. Aspace Gipuzkoako eskaera jaso eta proiektua aztertu ostean, kooperatibatik bideratu dezakegun dirulaguntzaren zati bat elkarteari ematea adostu genuen.

Garun paralisia duten haurrei eta euren familiei sala multisensorialak eskaintzen dien onura bistakoa da. Proiektu soziala da eta bat dator enpresaren balioekin.



ASPACE EIBARKO IKASLEEK HERRIKO INAUTERIETAN PARTE HARTU DUTE

2018an hasitako ekimanean hainbat etenaldi izan ditu, pandemia tarteko, baina aurten, berriro ere, Aspace Eibarko ikasleek, profesional eta familiekin, herriko gaintzako ikastetxeekin batera inauteriko konpartsan parte hartu dute.



**PILAR BLANCO SANDE,
MADRE DE NAHIA**

«La experiencia ha sido muy bonita, es una iniciativa fantástica donde las niñas y niños del centro Aspace se divierten. Este 2024 la temática elegida ha sido el deporte. Hemos tenido varios años de parón por diferentes circunstancias como la pandemia y otros avatares, pero el espíritu del carnaval y de querer visibilizar y fomentar la inclusión siguen siendo el motivo de nuestra participación. Yo, como madre, también salí. Existe una implicación total por parte de las y los profesionales de Aspace y de las y los miembros de la Junta Directiva. La gente de Eibar se volcó con nuestra comparsa, nos aplaudían a nuestro paso. Además, teníamos una coreografía muy chula que iba acorde con la música.»

¡Disfrutamos mucho y ojalá podamos seguir participando durante muchos años más!»



Aspace
Eibar

Eibarko zentroak 50. urteurrena ospatuko du ikasturte honetan.
Hemendik gutxira informazio gehiago bidaliko dizuegu.

El centro de Eibar celebra este curso su 50 aniversario.
En breve os haremos llegar más información.

URRETXU

URRETXUKO OBRAK MARTXA ONEAN DOAZ.

Hemendik urtebetera Aspace Gipuzkoako erabiltzaileak bertan bizitzen eta instalakuntza berriak erabiltzen egotea aurreikusten da. Lanen berri informazio gehiago izateko, Xabier Agirre arkitektoari egin diogu elkarrizketa.

Nola daude obrak? Obrak udaran zehar bukatzea aurreikusten da eta gero ekipamenduen moldaketa fasea etorriko da, besteak beste, sukaldea, logelak, armarioak, etab. ipiniko ditugu. Baita, mobiliarioa eta bestelako gailuak ere.

Zentroaren ezaugarriak? Eguneko zentroak eta etxebizitzak, bakoitzak, 395 m2 erabilgarri izango ditu. Guztira, ia 800 m2. Planta baxuan, sarrera egongo da kokatua. Lehen solairuan, aldagela eta 2 bilera gela, 2. eta 3. solairuetan Aspaceren Eguneko Zentroa eta etxebizitza eta 4. eta 5. solairuetan hirugarren adineko pertsonentzat apartamentuak.

Zenbat gela izango ditu etxebizitzak? Etxebizitzak 6 logela izango ditu. Gela bakoitzak bere komuna izango du eta 2 logeletan gruak ere ipiniko dira. Etxebizitza 3. solairuan kokatuko da.

Eguneko zentroa nolakoa izango da? 2. solairuan egongo da kokatua eta 24 plaza izango ditu. Kanpora ateratzeko zonalde bat izango du, lorategia, 2. fasean ekipamenduekin batera egingo dena.



PRESENTACIÓN DEL NUEVO ECOSISTEMA DE CUIDADOS DE URRETXU

Miguel Ángel Gómez, persona usuaria del centro de día de Urretxu, ha participado en la rueda de prensa organizada por el Ayuntamiento de la villa, al que también acudieron, **Lourdes Etxaniz**, miembro de la Junta Directiva, y **Eli Arrieta**, responsable del Centro y **Mikel Fernández**, persona usuaria de Urretxu.

El pasado 16 de febrero, el consistorio urretxuarra llamó a todos los agentes sociales locales para participar en la rueda de prensa que tenía como objetivo presentar el nuevo sistema de cuidados del municipio. El denominado **“Ecosistema local de cuidados”**, es el proyecto más importante que tiene el Ayuntamiento en la presente legislatura, un proyecto que engloba la nueva rehabilitación de Pagoeta, donde se está construyendo la nueva vivienda de Aspace Gipuzkoa, así como el centro de día.

En la presentación Miguel Ángel comentó que «la misión que tenemos en Aspace Guipuzcoa es la de conseguir una mejor calidad de vida, de las personas con diversidad funcional que asisten a nuestros servicios» y añadió que «nos parece importante que el ayuntamiento y Aspace sigan apostando por este tipo de foros, proyectos e iniciativas... que aboguen por una convivencia en la que todos tengamos nuestro lugar y la diferencia sea entendida como un valor que nos enriquece a todos.»



BERGARA

IBAIONDO ZENTROAN INSTRUMENTU TAILERRA BURUTU DUTE

2023-2024 ikasturteko lehen hiruhilabetearen zehar Ibaiondo musikako proiektua izan dugu ardatz. Proiektu amaieran familiei kontzertua eskaini nahi izan diegunez, kontzertu hau aurrera eramateko eta musikari buruzko ezagutza zabaltzeko, hiruhilabetearen zehar jarduera ezberdinak egin ditugu.

Kontzerturako instrumentuak sortzeko, batetik, erosketak egin ditugu eta bestetik, familiei zenbait material eskatu diegu euren parte hartzea ere sustatzeko. Material hauekin eskulanetan instrumentuak sortu ditugu (eskusoinua, gitarra, panderoa, danborra, marakak eta txindatak). Instrumentuak erabiltzeaz gain, gorputz perkusioari buruz ikasitakoa erakusteko aukera ere izan genuen kontzertuan (txaloak, oinekin lurra kolpatzea, bularreko txaloa, eskuak belauten aurka kolpatzea...).



Azken erakustaldi hau abesti batekin entseiatu dugu hiruhilabetearen zehar, clap-clap sound musikogramarekin, hain zuzen ere. Liburutegira ere joan gara musikaren inguruko liburuak ezagutu eta irakurtzera. Musika estilo ezberdinak ere entzun ditugu bai eta masajeak musikaren erritmoaren arabera jaso ere.

Musika emanaldiaz gozatzeko aukera paregabea ere izan dugu, Senegaleko musikaz hain zuzen ere. Bi senegaldar etorri ziren gurekin goiza pasatzera. Senegaleko musika instrumentu bat ezagutu genuen, Djembea eta instrumentu zoragarri hau entzuteko eta probatzeko aukera izan genuen.

korrika_N PARTE HARTUZI!

Martxoaren 14tik 24ra Irundik Baionara ospatu den 23. Korrika antolatzeko herriz herri lan-batzordeetan ari dira urratsak egiten, euskararen aldeko ekimena ondo antolatzeko.

Aspace Bergarako erabiltzaileak herriko beste eragile batzuekin batera Korrika kultural astean zehar antolaturiko ekintzetan parte parte hartu dute.

Otsailaren 22an, eguraldi kaxkarra egin bazuen ere, Udaletxeko arkupea bertaratu ziren, arratsaldean, saski tailerra eskaintzera



Aste Santua – Semana Santa

Zerbitzu bereziak eguneko zentroan

Servicios especiales en centros de día

Apirilaren 2, 3, 4 eta 5ean Aste Santuko zerbitzu bereziak irekiko dira Intxaurren (Donostia) eta Ibaiondon (Bergara).



Los días 2, 3, 4 y 5 de abril se abrirán en Intxaurren (Donostia) e Ibaiondo (Bergara) los servicios especiales de Semana Santa.

Arreta-ordutegia 9:00etatik 17:00etara izango da bi ikastetxeetan, eta, horrela, familiek ikasle zein erabiltzaile helduei dagokienez dituzten beharrak beteko dira.



El horario de atención será de 9:00 a 17:00h en ambos centros, cubriendo así las necesidades que tienen las familias tanto de alumnos/as como de las personas usuarias adultas.

Aurreikuspenen arabera, 30 pertsona bertaratuko dira guztira, % 53 ikasleak dira eta % 47 erabiltzaile helduak.

La previsión es que acudan un total de 30 personas, 53% son alumnos/as y el 47% personas usuarias adultas.

UDAKO OPORRAK VACACIONES DE VERANO

Ya estamos trabajando en la organización de las vacaciones de agosto.

Este año podremos disfrutar de las excursiones, de las piscinas, de la gastronomía y sobre todo, de momentos felices con nuestras compañeras y compañeros.

Vamos a ofrecer tres turnos diferentes en dos destinos llenos de planes divertidos.

Tras el éxito del pasado año, volvemos a ofrecer OVIEDO y PAMPLONA.

La organización de estas vacaciones se realiza con el apoyo de Confederación Aspace y del Departamento de Cuidados y Políticas Sociales de la Diputación Foral de Gipuzkoa.



PAMPLONA



1 al 7 de agosto



Residencia Campus Pamplona

Actividades:

Piscina
Paseos
Pintxos
Ruta del encierro de San Fermín



OVIEDO



NOVEDAD

1 al 7 de agosto y del 8 al 14 de agosto



Residencia Micampus Oviedo

Actividades:

Visitas al museo minero
Piscina
Paseos
Sidra y gastronomía

Para más información:

☎ 943 21 60 55 Oihane Ibarburen o Juanjo García ✉ tsocial@aspacegi.org / voluntariado@aspacegi.org



Gipuzkoako Foru Aldundia
Diputación Foral de Gipuzkoa



ETORKIZUNA ORAIN
Es futuro

